東亞晨報
第一千七百零七號
今日暫出壹大張
內政部登記證民字叁拾玖號
社址天津宮北大街十六號　電話二局〇七一二
本報價目　零售每份國幣五分
本市　每月壹元三角　半年七元五角　全年十四元
外埠日本滿洲　每月壹元六角　半年八元七角　全年十六元四角　郵票代價概不收受
郵政管理局登記認爲第一類新聞紙類
保定辦事處電話縣署電話室轉
唐山辦事處暫用電話二〇七號

天津特別市第一圖書館

蘇聯承認戰局嚴重
傳莫斯科市民準備撤退
德軍三路猛進殊堪注目

【中華社里斯本十二日電】德軍於完成頓河作戰、爲制壓蘇聯南部主要生命線、乃分三路、繼續猛攻、路透社莫斯科特派員報告、德軍以空軍集中轟炸、長達三百公里以上戰線各要點、此爲德軍作戰獲得成功之要素、德軍總攻擊開始之前、僅有德機五十架至七十架、出動活躍、迨開始攻擊後、即突有五百架至六百架、對蘇軍陣地作集中轟炸、查德國於各季由歐洲各地十餘國招募大批工人、增加軍需資材之生產、是以德國空軍得有相當程度之增加、在春季來臨之前、德軍在東線集結之飛機至少有一萬架至一萬一千架、其中有三千架至六千架爲第一綫飛機、且德空軍前線機隊、均於前線附近、有預備隊、空軍密集部隊、又隨戰局之進展、由某一戰綫火速移另一戰線、紅星報亦載稱、德軍發動攻勢時、秘密調動空軍部隊、目下蘇聯報章均高呼從速改善機場云。

【中華社伊斯坦布爾十二日電】德軍於頓河渡河成功、繼續進擊中、當地中立國方面觀測、於頓河地區德軍作戰、不問蘇聯軍如何頑强抵抗、但將於短期內終了、預德軍已殲滅丁莫生柯將軍麾下蘇聯軍、同時更向史丹林古拉基進擊、使防衛高加索之蘇軍陷於孤立、又丁莫生柯軍於羅斯托夫方面、有被德軍包圍之危險、故蘇聯軍目下爲防範此危險、試行必死努力中、又綜合諸方情報稱、由大量戰車飛機掩護之强力德軍部隊、已相繼殺到羅索南方、故丁莫生柯軍主力已混亂、向南方退卻中、蘇聯政府亦承認此事態嚴重化、傳稱蘇聯刻已準備市民由莫斯科撤退、及防衛烏爾加河、但於此最近數日內、德軍進擊狀況、已予德蘇戰爭推移上以決定的影響、殊堪注目云。

【中華社莫斯科十二日電】蘇聯情報局十二日夜發表、一、赤軍於十二日在弗羅內茲郊外與德軍交戰中、一、蘇聯軍由坎其米羅弗哥（羅索東南方）撤退、戰鬥移向新陣地、一、赤軍依最高司令部之命令由里西瓊斯克（伊鳩姆與羅西洛浦哥朗德間）撤退、業已到達新陣地、一、其他戰線地區無何變化云。

【中華社北京十三日電】據海通社柏林十三日電、德軍部公報發表、於頓河西部激戰之榮勝事實、德軍於最短期間、在卡衛科夫之東部防守線攻下多數要塞、此足證明丁莫生科會集中大批軍隊、力圖防守、在多羅克夫地區又告失敗、另據可靠軍事機關之消息云、目前德對蘇之攻擊、已達步步緊迫階段、佛羅內茲爲蘇聯前線及內地運輸之孔道、刻英美批評家、對該地之喪失、已作悲觀論調、謂、夫勒爾附近一帶之激戰、更顯示德軍慢減之戰術、該地附近多數坦克車被毀、亦足以顯示德方使用抵制坦克車武器之成功、陸提瓦夫部隊、此次對敵後方聯絡線之打擊、頗爲有效、其威力所及、並會將北海上敵方護送船團擊碎云。

【中華社柏林十二日電】德軍司令部發表、「東部戰線」（一）於東部戰線南部地區之德機械化步兵師團、刻正急追敗敵中、但赤軍並無何等抵抗、（二）德空軍猛炸羅斯托夫及高加索海岸之數港、（三）德軍於十一日中擊墜赤軍飛機七十四架云、「埃及戰線」（一）德義軍於埃爾阿拉棉附近與英軍展開激戰、（二）德空軍對英陣地、及機械化部隊投彈如雨、予以莫大損害云、「大西洋水域」德軍潛水艇於大西洋及美國沿岸水域、擊毀敵商船十八隻、合計十一萬六千噸、更對敵船一隻、予以魚雷攻擊、又對油槽船三只加以砲擊而擊沉之、故自七月一日以後、德潛水艇於大西洋北冰洋及地中海擊沉之敵商船數合計爲三十四隻、共二十二萬五千九百噸云、「英本土方面」（一）德空軍十一日夜於英本土東南沿岸水域、擊沉驅逐艦二只、更猛炸東岸之重要軍事設施云、（二）德空軍於塞特喬基斯海峽南方襲擊敵護送船團、對其商船一只予以大損害云。

日軍在浙贛線
收獲赫赫戰果
京關係當局昨派員播講

【中華社北京十三日電】關係當局十三日派員在中央廣播電台講演、題爲「日軍在浙贛線之赫赫戰果」茲誌原詞如次：

諸位聽衆、當此興亞紀念已到第五週年之期、今後爲了大東亞共榮圈之建立、及全面和平之促成、均寄與莫大之期待、我們應該知道摧毀英美在東亞之惡劣勢力、尤其是對於重慶政府之禍國殃民、是應雙管齊下一致動作的、日本皇軍之威力、已將英美之殘餘部隊、驅逐於夏威夷羣島之東、而更乘勝直追、前往印度洋北太平洋之阿拉斯加與阿留地安等處、作徹底之掃蕩、同時爲了肅清中國地區內重慶僞軍之跳梁兩月以來、已由浙贛線開始攻擊、而將僞軍特爲抗戰大動脈之浙贛鐵路置於皇軍的掌握中了、吾人接到極準確的消息、亦說七月一日拂曉日軍占領江西之弋陽、繼之攻陷橫峯、廣豐、東陽、河略、上饒、玉山等地、而將浙贛鐵路之全線全部奪取矣、而使僞軍無復蠢動餘地了、吾人再按所謂浙贛線、乃重慶僞軍特爲東南半壁之最後據點、曾於沿線佈置數十萬大軍、蓋因其地位頗爲重要、以浙江省會之杭州對岸蕭山爲起點、橫斷浙江及江西省、而達於湖南省之株州與粵漢鐵路相連接、全路共長九百十八公里、爲四呎八吋之標準鐵軌、況浙贛鐵道貫通之地區、即中國最富庶之區、都市亦頗多、其沿線都市如安華、義烏、金華、衢州、江山、上饒、弋陽、貴溪等地、向來仰賴於該鐵道之運輸、其出產有金、銀、銅、水銀、錫、鎢、鐵、鉛、硫黃、岩鹽、大理石、砒素、石油、石棉、水晶、瑪瑙等礦產、並擁有山產、米穀、植物油、[illegible]等大量產物、其於國計民生之重要性、可稱爲中國第一富庶之區、因之僞府即以浙贛線爲抗戰之大動脈、其對於運輸及軍械、及物資、均有重大任務、此次日軍以破竹之勢、當予以致命之打擊、日軍在浙贛線之赫赫戰果、中國派遣軍司令報道部、曾僅發表感慨之說明云、由浙江方面西追之部隊、與由江西省東進之部隊、在浙贛線上之橫峯地點相會、我軍一擊而突擊僞軍陣地、發揮迂迴機動之妙用、而蹂躪僞方之第三戰區、刻正剿捕殘敵、掃蕩所有之殘餘份子云、我們看了上述之種種戰功、可見僞府沒落、爲期當在目前、而日軍於殲英滅美之時、同時對根本肅清僞府之殘存勢力、從此再進一步之與戰爭並行之東亞共榮實現、與全面和平之促成、當在指顧之間了。

察東日軍續進
向某方面壓迫共產軍

【中華社察哈爾前線十三日電】然於察哈爾省東部地區開始行動討伐共產清晨突隊、及滿洲國軍士氣軒昂、刊猛擊軍精銳各部進、十二日夕刻將共產軍第八路第十敵軍續行猛圖、漸次威迫於冀察方面、予以殲滅及第四十各戰、有覺醒抗日迷夢而向日軍投降之、又此次作已以剿共部隊名義踴躍參加作戰中、歸順部隊、

西班牙廢王
醞釀復辟
弗朗哥尚監視中

【中華社蘇黎支十二日電】瑞士巴塞爾報載、柏林特派員之報道稱、據聞過去孫納西外長之訪問羅馬、乃與新王朝復辟問題有關、然據柏林外交家觀察以爲、係協議王朝復辟時、亞豐瓚十三世之三子同荷安殿下繼承西班牙王位之事、緣自一九三九年弗朗哥將軍就任總統以來、對聯合國乃利用共國內部情勢紛紜之際、從事黨動、弗朗哥總統以復辟問題、遠呈緊張、乃將英美之策動者、與一部不逞分子、先予監視、以防滋擾云。

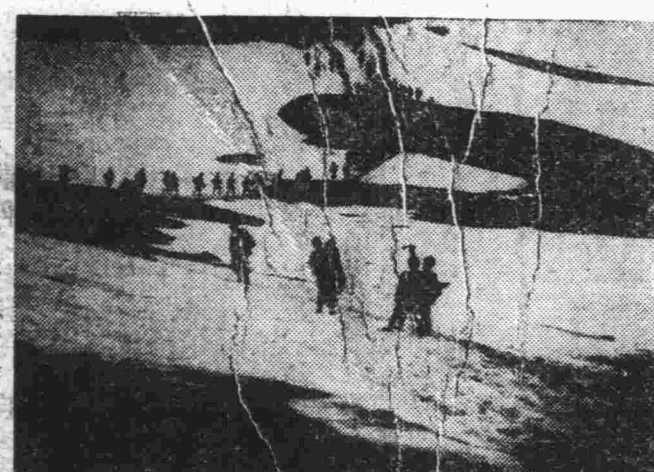

阿留地安羣島上白雪堆積中之夜間進擊日軍□□部隊

埃及政府首腦
協議戰局對策
傳英要求埃軍助戰已遭拒絕
埃王嚴守中立或不捲入戰渦

【中華社里斯本十二日電】據路透社開羅電稱、埃及政界因戰局緊迫之恐慌、十二日雖爲星期日、但各軍政要人仍不斷聚行會議、部哈斯首相並於上午會謁埃王、報告會議情勢、又國防相亦在國防部與埃及參謀長、及英軍使節團長各首腦舉行長時間之協議、以應付軸心軍在耶爾阿拉棉地區展開攻勢之對策云。

【中華社東京十三日電】據東京日日新聞載里斯本特電稱、據開羅消息、駐埃英大使藍浦森及駐埃英軍司令官斯頓、已向埃及國王德魯克面交要求埃及軍隊參加對德作戰之最後通牒、當時埃首相那哈斯亦在座、德魯克對英國之此次要求、業已完全拒絕、那哈斯首相於十二日會見記者團時、又曾表明稱：「埃及國民決不欲有何種行動、以參加戰爭」、又特朝日新聞載、瑞士京城據電稱、據來自安哥拉之開羅情報、埃及下院會於最近召開秘密會議、對於北非戰局之發展及態度、曾有詳細之協議、結果據稱、已決定埃及在此次大戰中、當依然嚴守中立云。

英美各線作戰敗北
兩國民情極端不睦

在此感情摩擦中、足可反映兩國國力之推移、美國

【中華社里斯本十二日電】於利比亞沙漢戰在自美國製動新式戰車團遣羅美兩將軍之鋒銳前慘間失敗以來、英美兩國民化之鬱積氣象、愈趨表面以、相互間罪狀之轉嫁、無及感情之摩濃、已表譯感遺、此次美國民之對英原情遠然變化、共最大之派因、儼若英報駐紐約特本員返復指摘者謂、英國之國已置有三四百萬以上多壯丁、然又由美國懇求通少之援助、實有於理不不、故一般國民間、深有身滿者、他方面英國民本國於利比亞戰役所演之美如中型戰車之醜態、究爲何、今更用民間船細水用於咱戒企阻止德潛艇艦戰之無識行動、以故反復不遙之口實、愈益高漲、

荷亞豐瓚

法島嶼被占
已向英抗議

【中華社維喜十二日電】法國政府對英軍之不法占領馬約特島、最近已經第三國向英政府提出嚴重抗議云。

法兩艦逃回本國

【中華社里斯本十三日電】據維喜電稱、法艦台貝爾維爾號、及潛艇庫路流號、十三日晨自馬達加斯加島抵土倫、該兩艦爲過去英軍占領馬達加斯加島後脫出者云。

日內地與南洋
電報業務恢復

【中華社東京十三日電】日內地與南方各地間之電報收發業務、一日起已先由爪哇開始、十五日起於馬來及蘇門答臘等地、亦將開始云。

回教徒感謝德義
支持埃及獨立

【中華社羅馬十二日電】北非軸心軍再展開攻勢之消息傳來、亡命於大國之阿拉伯耶路撒冷回教大法官佛塞尼、向義首相德兩國首相發電、表示全阿拉伯人之感謝、[illegible]

英國出以如何高壓之態度、民民之神經系亦已焦燥、不堪每日新報華盛頓特派員於最近之報上、屢以「我等對國之態度」實

渝第五軍第四師
王天祥率部投誠
改編東亞同盟自治軍
昨在邯鄲宣誓協力興亞

【中華社邯鄲十三日電】六月三日完全歸向和平建國陣營之蔣系新編第五軍（軍長孫殿英）下轄新編第四師、代理師長王天祥、以其精銳部隊二萬三千名、於十二日午後二時在邯鄲、改編爲東亞同盟自治軍、由王天祥任軍長、並舉行宣誓式、王軍長以下各部隊長、均嚴肅宣誓、協力興亞建設新華北云。

日廣田特使一行
謁秦皇呈遞國書

【中華社盤谷十二日電】日廣田特派大使、十二日午前十一時四十五分、參內謁見泰皇陛下、呈遞國書、[illegible]

英機於法德水域
投下機雷

【中華社里斯本十二日電】據倫敦來電、英當局發表稱、十一日夜英飛機於法水域及巴爾特海之德領海內、投下機雷云。

巴拿馬船舶被擊沉

【中華社維喜十二日電】華盛頓來電、美海軍部十[illegible]

美人力感不足
徵華僑作戰
惟指揮上極感困難

【中華社廣州十三日電】據渝電稱、自大東亞戰爭勃發後、美國對人力不足、感覺異常苦悶、更決定徵用在美華僑、連日以來、已達千名、但華僑厭戰、當局指揮上頗感困難云。

美貯存戰時物資
已開始放出
傳因現時軍需不足所致

【中華社阿根廷京城十二日電】據華盛頓電稱、美國戰時生產局頃聲稱、已決定將所貯藏之重要戰略物資開始放出、[illegible]自七月十五日起、一切新製汽車用品之買賣、必須請求許可、美國物資之深刻、因此又得一證明矣。

匈牙利駐華公使
將在滬設領館

【中華社南京十二日電】匈牙利駐華公使館、將於上海設立領事館、並已任命牛德克爲名譽領事、此旨現已由匈公使館照會國府外交部矣。

德潛艇擊沉
敵商船十八艘

【中華社柏林十三日電】德軍司令部十三日發表特別公報稱、德潛水艇於大西洋及美洲海岸外、又擊沉商船十八艘、計共一一六〇〇〇噸。

智利記者視察團
離昭南返國

【中華社昭南十二日電】搭淺間丸歸國之智利記者團一行、[illegible]

昭南俘虜
勇於工作

【中華社昭南十二日電】[illegible]

【中華社巴拿馬十二日電】巴拿馬貨物船一隻、在加勒比海遭難、已沉沒云。

律師孫學謙代義興機器廠曹振昆楊晉甫公告

茲據曹振昆楊晉甫兩君稱、本人等獨資經營義興機器廠、現因擴充業務、計加入楊晉甫爲股東、改稱義興機器廠公記、在楊君加入以前、所有內外欠款、及一切責任、均由曹君負擔、與新加入股東無涉、特委託律師代爲公告、如有異議者、請於七日內來所聲明、逾期不負責任 律師事務所本市河北四馬路詩經村26號

律師梁紹宗代劉金榮賣產緊要聲明

茲據當事人劉金榮來所稱、本人有坐落天津縣四大園村土地四畝四分零、因手頭拮据、擬行出賣、現已覓妥買主、如有糾葛或有權利人、請於本公告七日內來所聲明、逾期即行成交、特委託代爲聲明 律師事務所特別行政區六號路三十三號 電話三二八二六號 （北）

聲明作廢

敝人價買福壽堂徐李氏坐落東窪大街房地產、係於民國二十七年由法院拍賣、有法院拍賣證書、而上手根契已經法院公布作廢在案、該項根契無論落於何人之手、概作廢紙、特此登報聲明 振友堂王 （接）

置產聲明

啓者今有李蔭樵將自置座落西頭梁家咀慶源里門牌三號灰磚瓦房計九間一院、憑中賣與張茂林名下永遠爲業、如有對該項房產有糾葛者、請在一星期內來敝舍聲明、否則過期無效、特此登報聲明 買主西頭梁家咀胡同七號張茂林啓 （接）

遺失聲明

敬啓者、敝人前在天津新華信託儲蓄銀行租有第六三〇號保管箱一只、當領有鑰匙兩柄、不幸將該箱鑰匙壹柄遺失、除向該行聲明掛失外、特再登報聲明、該遺失之鑰匙無論落於任何人手、均作無效、又保管手續用圖章一顆亦同時遺失、並辦理換領、特此聲明 王梅 （甲）

聲明作廢啟者 敝號全人出號代走 一分局居住證列後

姓名	日期	居住證號碼
陳成祥	30,6,10	68290
孫宜安	30,6,10	68287
陳敬儒	30,6,10	68021
曹占標	30,6,10	128967
郭興旺	30,6,10	102060
王永慶	30,6,10	68299
李新義	30,6,10	68297
陳宗周	31,2,27	102062
孫寶珍	30,3,15	003735
吳敬智	31,7,12	12707
鄭培岸	31,5,31	102033
龐景鳴	31,2,24	102048
程蔭棠	30,5,15	102045
張福殿	30,10,25	102038
張健城	31,1,8	127008
王寶仁	31,7,3	102047
榮君兆	31,7,6	102059
程文明	31,7,3	42366
陳善慶	31,6,21	151858

以上共十九位所代走居住證發生何事與敝號無涉特此聲明 德豐線店啓

遺失作廢

敝號開有第二三四號抬頭公興隆及第二四〇號抬頭義記第二七九號抬頭元成德收據各一只、不慎遺失、除向該三號掛失外、嗣後無論落於何人之手、均作廢紙、特此登報聲明 永裕號啓 （接）

居住證聲明作廢

敝號全人張華市12224邢忠義12719范樹桐12227該三人業經解顧出號以後勿論發生任何事項與敝號無關 益大生啓 （甲）

遺失聲明

敝人於四月二十五日將自用陳金選牛角方形圖章一個遺失、除登報聲明外、無論落於任何人手蓋作無效、與敝人決無關係、特此登報聲明 陳金選具 （接）

遺失滙票聲明

茲由奉天功成銀行滙天津該行照付滙票四張、計號碼孟字12206號孟貴南名下中華國幣七十元正、13207號、13208號胡餘慶名下中華國幣叁拾五元正、13209號程中年名下中華國幣貳拾五元正、此票遺失、除在天津功成銀行聲請掛失外、無論落於何人之手、概作廢紙、特此聲明 同陞和鞋帽店啓 （友）

吳桐樹與弟桐茂分居鄭重聲明

經家嚴慈主持於民國三十一年六月二日由金恒貴等諸君作證、實行分居、立有分單、此後兄弟間各謀生活、互不相擾、桐茂在外一切行動如有拉欠及不良行爲、概與桐樹無關、恐親友未能週知、特登報鄭重聲明 吳桐樹謹啓 （伯）

維也那新記餐廳啟事

本廳自承接以來、因整理內部及粉刷門面、茲已粉刷工竣、另約善廚、定於七月十四日重張、所有西菜冷飲、均仍舊價、光臨嘗試、無任歡迎、再本廳自承接以後、前用圖章均行作廢、新章所有字據非經本廳經理同時簽字或蓋章一概無效、又敝號辭職人張寶珍、特另請人代理 （甲）

鎧記房產公司出租售樓房

茲有特別行政區中心地點新式樓房各一所、又有分租樓房三樓二樓、設備俱全、並有出售大小樓房多處、合意者請到特一區二號路三樂里本公司接洽 電話34677號 （甲）

大中銀行辦理按月取息存款

中途需款、臨時可作抵押、手續簡便、利息克己。
應存本金。依照下表推算。

定期三年	一次存入	每月可取利息
	一千二百元	十元
	六千元	五十元
	一萬二千元	一百元
	六萬元	五百元

每月需要取息多少均可聽便
量入爲出可使生活悠適是家庭之保障

（行址）
天津分行：法中街七十二號 電話三一二四二一 三〇一九 三三三七一
天津支行：東馬路青年會傍 電話二〇七四四
天津支行：義租界二馬路 電話四〇〇七〇
北京分行：東交民巷辦事處 王府井大街 西單北大街
上海分行：河南路 哈爾濱分行：道三街

論評

東亞建設進展

泰伊與越南國境問題、過去曾發生激烈戰事、自經日本出面調停結束戰爭、並由日本派員與泰越雙方代表成立勘界委員會、以確定兩國邊境、迄今經過一年之努力工作、新國境業已決定、並於本月十一日、正式議定書簽字成立、泰越國境紛爭至是圓滿告一段落、日本之調停責任、亦告完成、此在大東亞外交史上、劃一新紀元之事件、實價慶慰者也。蓋泰越紛爭、並非單純之兩國問題、其中確有英美之陰謀存在、友邦日本為確立東亞和平、離不欲東亞民族、自相殘殺、乃出而調停、泰越戰爭於年前停止、即為日本南進政策之成功、此後時局之進展、日本實力、在南方根深蒂固、而英美利用泰越紛爭、以進行其破壞政策之野心、亦從此失敗之後、泰伊確立其親日外交、更予英美以大打擊、由於日軍、和平進駐越南、並與泰伊成立親善條約、即使泰越勘界事項、獲得莫大之助力、迄今歷時一載、於日泰越勘界委員之不避艱辛、於人跡罕至之密林地帶、完成其偉大任務、使泰越

、在日本之公正調停下、得到合理之解決、此事不特泰越欣慰、即全東亞民衆、亦有其莫大之興奮也。友邦日本以東亞盟主之地位、調停泰越紛爭、自去歲一月二十日開始、月杪即使兩國簽訂停戰協定、五月九日並成立和平協定、至七月十一日、正式開始勘界工作、至正式議定書簽立、僅為時一年、此種偉大建設、於此短促時間、圓滿告成、具見友邦之強大力量、況於此一年內、日軍在南方以戰英美、自大東亞戰爭爆發迄今、為時僅七閱月、英美在南洋據點、均經收復、今並印澳之安全、都已難保、日軍戡定南洋、占領緬甸、制壓太平印度兩洋、綜觀此種戰果、較之泰越勘界確定、又不知偉大數百倍、由是可知友邦建設東亞、富有如何強大力量、而協力共進之東亞民族、更將獲得如何之實惠矣。因泰越勘界圓滿成功、可知友邦對於保障東亞和平之熱意、凡屬東亞民族、如予以協力、自能得到若泰越之利益、吾人鑒於泰越國境戡定、免去過去無謂之犧牲、因而連想及於欲享受新東亞保障之民族、惟有與日協力、自能達到共存共榮之目的、執迷歧途者、其速悟之。

印反英運動火熾
英以武力彈壓
傳已出動傘兵聲稱剿伐匪賊

【中華社瑞典京城十一日電】印度西部之反英遊擊隊之活動、更加熾烈、迭次破壞英國公共設施、喀喇蚩拉霍爾鐵道交通、亦遭受威脅、英國當局已出動傘兵鎮壓、並以是項措置、稱為「膺懲印度匪賊作戰」、按以討伐匪賊為名、而以空軍鎮壓反英行動、向為英當局在西北國境地方所施之慣技、唯此次出動傘兵、則尚屬創舉也。

甘地尼赫魯會談決延長一日

【中華社西貢十一日電】據三日新德里廣播稱、在瓦爾達舉行之印國民會議派執行委員會會議、決定延長六日、傳稱因甘地及尼赫魯意見稍不一致、尚須繼續予以檢討。

昭南印兵啣恨英人
投効日軍協力防空
理解東亞建設熱望印度獨立

【中華社昭南市十三日電】昭南某防空部隊中、現有印兵五百名、擔任高射砲及高射機關槍部、彼等本被英軍配置於馬來、新加坡戰線、但因英軍常以[illegible]

冀宣傳講習所
唐山開始招生

【唐山通訊】河北省公署[illegible]、前為造就宣傳人才、充實宣傳工作起見、特於省垣籌設宣傳講習所、計劃先辦再教育班兩期、茲第二期將於本月中旬講習終了、並續辦專修班兩期、第一期自公布招生日起、至七月二十五日止、招生報名、八月一日檢查身體、八月二日舉行考試、八月五日開始講習、並印製招生廣告二種、分發各市縣局處、廣為張貼、唐山市公署準令後、已將該項廣告在本市通衢分別張貼云。

一律被封閉
巴黎高貴菜館
因違反食物分配制

【上海快信】據巴黎來電[illegible]

冀遣農業指導員
赴日學習

【保定特訊】[illegible]

海外叢聞

昭南島清晨風景
人羣麕集熱鬧嘈雜

[illegible]

海州食鹽統制減輕
交換各地小麥
連日各地新麥運往頗多

【海州通訊】[illegible]

魯省勦匪告捷
濮縣及昌邑先後擊潰殘匪

【中華社濟南十三日電】[illegible]

晉魯成立醫專

【中華社太原十三日電】以日本醫學為宗旨[illegible]

埃及英軍敗戰
實因士氣頹靡
英將校談述作戰經過

【中華社十二日電】[illegible]

保定道一期清鄉
推進異常順利
道尹分赴新收農村指導工作

【保定通訊】[illegible]

保定社教事業
突飛猛晉

【保定特訊】河北省立保定蓮池圖書館附設之民衆[illegible]

山西省立醫專
【山西】[illegible]

日機猛炸建甌

【中華社上海十三日電】[illegible]

揚子江水位突高漲
首都開始防汛工作
並召集民衆演習搶險防堵

【南京通訊】[illegible]

龍潭
[illegible]

冀省普設醫院
成立已達三十餘處

【保定特訊】[illegible]

物價高漲民生艱困
滬市街頭棄嬰日多

【上海通訊】[illegible]

唐山設自治坊
選舉規則已公布

【唐山通訊】唐山市公署[illegible]

冀省開始防疫
注射疫苗分發各縣

【保定特訊】[illegible]

食母生
胃酸過多症 與
胃腺分泌異常而胃酸過多時。起吞酸嘈雜及胃痛等。黏膜被蝕。釀成消化不良。甚至誘起胃潰瘍。平常治療胃酸過多。多用小蘇打之類。只能見效於一時。最近用酵母劑治療。可使胃液分泌正常。食母生為最新酵母製劑。含活性酵母及維他命蛋白質等成分。治消化不良及胃酸過多。厥效尤著。
信誼藥廠最新良藥
總辦事處法界中街八十二號　分辦事處北京濟南青島煙台

張氏耳聾丸
[illegible]

娃娃寧
小兒百病　藥到病除
天津偉迪氏藥廠出品　各地藥房均有代售

產科　婦人科　戒煙科
子孚醫院
院長日本東京帝大醫學博士宋子孚　女醫徐惠之　△特別行政區56號路電話三〇九五六
[illegible]

無價寶
黃金，是有價之寶：「一錠金」是無價之寶：
舒肝化鬱　一錠金　每丸四角　六丸二元二
主治　肝胃不和　氣鬱不舒　嘔吐反胃　飲食減少
延壽堂　法租界電車道　電話三局四十號

HIT WHISKEY
棒球牌
威士克酒
公家化驗　保證優良
饋贈親友最受歡迎　日常飲用開胃活血　新出小瓶物美價廉　居家旅行攜帶便利
東亞洋酒工業公司出品　天津日界須磨街六三二　電話二局五二九六號
北京總經理維士洋行　東單牌樓路東　電話東局〇九〇一號

三版
梅毒根治法　每冊三角
淋病根治法　每冊三角
經售處　法租界佩文齋　世界圖書局　大胡同　江東書局

醫學講座

美容奇術
先由胃腸着手　方能面似荷花

[illegible]

淋病好保
[illegible]
仁德堂

內消丸
[illegible]

泰隆
法租界梨棧街　電話三局四三〇九

世界療癧病院
[illegible]

天孫
法租界世界飯店旁天孫呢絨服裝公司　電話三局一〇二五號

法租界梨棧
仁昌綢緞莊
第三次節約運動大減價
大批紗綢女衫料　每件三元起碼
△綢衣部▽　男女蟒袍　高次壽衣　定價低廉

新生銀行
一切業務辦理
活期存款　便期存款　定期存款
資本總額收足壹百萬圓　准官署立案經營普通商業銀行
【備有簡章　承索即寄】
◁天津行址▷　法界二十六號路十八號（即楊福蔭路一號）

河北望海樓
貞淑女子小學
招考新生

新民會津市公署分會 昨日舉行聯協會議

督促民衆澈底了解防空意義 擬請設立戒毒機關嚴厲禁毒

【本報特訊】新民會天津特別市總會、市公署分會、於本月十三日上午……

參加東亞教育分會

華北日本教育文化界名流 昨日由京出發首途赴新京

【北京通訊】滿洲國政府、爲紀念建國十週年、特主辦「東亞教育大會」、決定於本月下旬在新京舉行、華北日本側教育文化界名流、頃受滿洲國政府之招聘……

山東公學三學生 失蹤 呈請警局查找

中央總會 令各地購買農作機

特二分局一警士 自殺身死

協力法租界市民防疫 醫師會担任注射

地點在維斯理堂每日施行 二十名醫師輪流担任工作

防共委會徵集防共歌 仲選者昨揭曉

共取廿名分贈予獎金

華北拒毒運動

興亞紀念歡聲未止 津財政局李局長發表論文

清除積穢

津市公署興建日籍人員住宅

京整飭風紀

京市推進防疫工作 舉行集中注射 規定實施辦法四項

推進夏防工作

華北防共委會樹立組織防共大同盟

興亞消夏大會

郵政總局創辦人壽保險 八月一日起辦理

兩幕排球 在中聯場交綏

外勤記者俱樂部 記協正進行組織中

滿洲建國大學生抵京見學 並分魯晉四班分往各地視察

京市工務局翻修馬路 六路電車暫縮短路線

天津廣播節目

七月十四日（星期二）一六二〇千週波

特殊節目

週率八二〇千週波 七月十四日（星期二）

德臣氏 戒烟膠囊

利凡命 補血強身 新亞藥廠製造 華北辦事處

夏季中？特殊廉售（兩星期）世界聞而沒聞的新貢獻 特殊犧牲品 法界世界飯店對過

強胃·清腦·潤腸·開胸·順氣·解毒 家中常備仁丹 百病無形消除 飯前飯後·會客旅行·日常衛生·防疫救急· 仁丹有神効!! 消化と毒けし 仁丹

有備無患 健康之源 家中常備仁丹

黑雞白鳳丸 天津韓奇逢藥房

驪齊良藥神駒並駕 平熱散 一粒丹 總發行所 瀛西藥房

麝香化血丹 保險停孕丹

花柳專科 天津診療所

啓新洋灰公司 馬牌洋灰 國產老牌 現貨充足 附屬出品 花磚方磚 總事務所 天津法租界海大道 電話 31476 2436 41309

德豐合帽店 夏季草帽通帽 一律大賤賣 估衣街西口

興亞牌香烟 各紙烟店均有出售 芬芳經濟 總經理 天津大會洋行

花柳救星 御壽堂

震華工廠出品 兎牌砂紙 五金鎔罐 各種鉛粉 大小碳精 紅黑火漆 天津河北望海樓後 電話六局一三四一

小便腫破 內消

財務總署公益獎券辦事處發行 特種公益獎券 天津冀東區總代銷處 河北銀行總行

經濟

南京物價緩和
投機商袖手金融入正軌
國府幣制統一政策奏效

【南京通訊】本京物價、迭受資本家囤積操縱、以及幣値之累販等問題、物價方面、造成烏烟瘴氣局面、惟自新法幣奠定金融基礎以來、無孔不入之投機商、鑒於金融納入正軌、尤以最近金價及軍票行情異常穩定、大致袖手觀望、且當局刻已採嚴厲制裁辦法、評定各物限價、本月份中、舉凡主要商品售價、與上月份相較、漲風確已和緩云。

【又訊】中樞爲謀平抑物價安定民生、曾訂平定物價、及取締私抬物價、及取締物價兩暫行條例、主要商品類別品目表、業經明令公佈施行、此後私抬價與囤積之風、自可逐次戢滅、而民生亦將漸趨安定、行政院爲澈底執行上項條例、俾收實際効果起見、已通令各部會署機關、轉飭所屬一體知照云。

雜糧暢銷

中儲行增發新券

油市微動

麵粉平俏

華北之物價對策（六）

北京交易前市

乾果參差

北京金銀市

金融市場

金鎊行市

股票行市

北京票據交換所上週交換額

文藝

探花使者　蘭妹

揭開現代社會的一角

藝林

冀東風俗之一斑

對於京調的研究

布幾族之風光談

卽用不恩兩字拚成，其腔卽夾於此二字之間，字舉腔完，不似他人之字後拖腔。

梨園行之損失（老鰥）

漫談西瓜　曹秉章

十丈紅塵【第三集】（278）　月明樓主著

又擰了一把照樣送過來。秀娟見他如此，氣已消去三分之一了，她慢吞吞的說道：「我不要你來恭維，快快拿開。」老姜道：「得了，得了，咱老姜連陪不是也就完了。來來來，妳不擦，咱來替妳擦。」說着，便把手巾猛的撲在秀娟的面上了。秀娟嘗氣很難過，這纔搶過來自已擦了一下，用手攏攏頭髮，起身要走，老姜攔道：「吃完了夜點再走吧！」秀娟道：「你給那個野女人叫的點心，來打發我吃，你姓姜的不要把我當作臭要飯的呀？」說着仍要往外奪路。恰巧百役敲門，秀娟纔又一屁股坐在沙發上了。百役擺好了兩盤奶湯菜花，轉身退出去了。老姜笑讓秀娟入座，秀娟仍是撅嘴要走，儘不得老姜百般央求，秀娟道：「要我吃也行，可是我要吃酒。」老姜道：「半夜三更的吃酒沒啥意思。」秀娟瞪眼道：

【續稿未到】

歌舞江山（一三五）　劉雲若著

你們不給，我們不玩了，說着氣色悻悻，大有拂袖欲去之勢，旁邊的人把他攔住，紛紛勸解，又商議半天，還是岳慕飛代表讓步，把那成縣掉換了別一縣，仍合成三縣之數，在數目上，仍維持原案，保住主持者的尊嚴，在實際上，卻是以羊易牛，肥瘠懸殊，也滿了那馮協統的欲望，志雲知道這馮協統便是馮九虎，這位草澤英雄，所派代表也迥異常人，在這地方仍現露分金廳上的英雄本色，侃侃而談，居然不辱使命，只有些駭人心目，想着又見那代表起立，說了些激勵言辭，教大家起立宣誓努力合作，這才到了最後一幕，完畢以後，便宣佈散會，但衆人卻沒一齊離開，三三五五，零星走出，何鵬叫住志雲，給他向岳慕飛代表介紹，志雲才知道這人名叫傅壯猷，是岳慕飛的秘書長，孟蓮府原和喬振也有舊誼，見了志雲，知是故人之子，就嘆息着勉勵一陣，周旋半晌，何鵬說自已還有事要辦，教志雲自行回家，卻送到院中，諄囑他小心謹慎，對任何人不可洩露秘密，明日更要奮勇努力，給部下作個表率，這是你成名立業的基礎，不可大意，尤其你這次出頭，只仗着先人庇蔭，驟然有人推戴，但也未必沒人輕視，必須作出個樣兒，使大家心悅誠服，志雲聽着何鵬的話，覺得言中有一種深厚情誼，好似長兄教誨幼弟似的，說不出的誠懇親切，不由甚爲感動，就唯唯答應，和他握手分別，自已仔細尋覓來路，曲曲折折，出了孟家大門，才雇車回家，見着母親，把一切經

中國大戲院　冷氣開放　涼爽如秋

貫盛習　王琴君　王玉蓉　高得意足　鍾鳴岐　屋頂遊藝場

高維廉　魏蓮芳　王泉奎

李盛芳　王秀斐　朱斌仙　哈寶山　李金泉　曹世嘉　霍寶山

韓　蘇　邱　韓　三
舒聲　吉信　富棠　山慶　富仙

七月十六日（星期四）夜場　全部玉堂春（由會審至監獄團圓止）　穆柯寨　白水灘　捉放宿店

七月十七日（星期五）夜場　全部四郎探母（准代回令）　連環套（准代盜鉤）

七月十八日（星期六）夜場　全部王寶釧（由金殿登台至大登殿止）

七月十九日（星期日）日場　長坂坡　天台獄　大戰全部

七月十九日（星期日）夜場　惡虎村　廉錦楓　珠簾寨　孔雀東南飛　全部

票價　下樓：前排一元二角　中排一元九角　後排一元五角　上樓：特座二元　前排一元九角　後排一元四角　包廂：頭級二十四元　三級十八元　每位另加茶費一角捐外

現已售票請從速購　新時八點開始　售票九時開演　諸君請駕臨早

大明　今天三場　三點　六點　九點半　李紅主演　落金扇　去年德國前線拍來戰巨片

新亞公演劇團　竊玉偷香　同時加演

金喉歌王　小綵舞　城罵定金

全體男女藝員三十餘人登台

今晚加演　反串京劇

捉放曹　雙料反串　拾玉鐲

票價　一律六角　包廂另加四元　每位茶資一角　捐費五分　隨票代收

光明　三點　三刻五點　九點一刻　蕭巴爾幹　血戰記

東亞　三點半　起開演　禮拜日　拜兩點

明星部公出品　偵探片　翠翡馬　顧蘭君　王徵信　尤光照　龔稼農　合演

玉記　大舞台

標準劇團

今日早晚公演　唯一歷史佳劇　彭公案

明星　今午三點起　環球兩下午　開演循　顧蘭君主演　金武金與松潘鐵蓮　古裝水滸傳中　艷情挑簾裁衣　春意情場　精彩節目　巨片

天宮　今天三場　夜三點半　六點半　九點半　張翠紅　李英　紹華　李班　主演　王寶釧　周旋　白雲　合作　西廂記

河北　今天三場　夜三點半　六點半　九點　周璇　呂玉堃　慕容婉兒　主演　梅妃　宮闈艷史　哀感巨片　不盡相思　千古遺恨　富麗堂皇　斷腸悲劇　玉碎香消　幽魂飄渺　花謝人亡

天津　今天晚場　三準演　周曼華　徐風　國華公司　輕鬆喜劇　閨房艷史　夫婦之道　下期換挑　小梁王

上平安　三點　九點半　陳雲裳　梅熹合演　苦情大悲劇　瀟湘秋雨　即臨江驛

上光明　曾碧君　趙鴻林　徐劍聲　路凌雲　彭英傑　張德發　方連元　傅少安　關淑儂　劉雁琴　張寶雲　樊順　胡月亭　張連昌　及全體文武員名百演二台　今日早晚準演　今日日場　斬三本六鐵公雞將　臨江驛　今日夜場　王麒麟　大名府　票價四角起碼

北洋大戲院　喜彩蓮　花硯雲　張朶雲　劉硯秋　張春燕　鴻壽文　劇團全體　公演　今日晚場　敗子回頭　臨時加價　明日晚場　全部鋸碗丁

皇安　循環開演隨時入座　晚九一照常演　場時刻　明天換演　鄭重　張英　楊柳雲　翠　上官珠　祗有今天　雨暴花殘　是偵探片之王　黑衣盜

義商運動場　回力球　今晚八時正起賽　單打十次

一二三四五六
古地　費德　卡格　卡爾備　歐比達　歐那格　禮聖　理

賽球時間　冷氣開放　屋頂花園　每晚賽鮮　消夏勝地　精選佳餚　佳座無多　預定從速

魚口橫痃不開刀！　魚口橫痃之病由係因軟下疳之病菌侵犯至淋巴腺腫以至兩腋起痃瘡紅腫刺痛如不治療即可化膿潰爛本診所採用最新科學療法不用開刀自行消散共計大小便排出三日准保痊愈永不復發　住址　特區黃家花園五十六號　瑞年診療所　東馬路崇仁宮北（分診處）鴻志里門牌廿二號　上午九點至下午二點（注意新分診處）下午二點至八點　崇仁宮胡同口州參局二樓

贈送十滴水　本堂特爲預防時疫酬謝主顧運到大批十滴水一萬打每打二元五角買一打贈送一打送完爲止剪此廣告有效外埠多少均加郵費五角贈送處天津河北元緯路普樂照像館傍　仁濟堂藥房

新阿斯拔爾撤片
主治各症　凡一、二、三期梅毒，及梅毒之癥症，無論內部外部，均能根治
包裝　二〇片　五〇片　一〇〇片
日本・東京・日本橋　萬有製藥股份有限公司　天津日租界　松本盛大堂